

คู่มือโครงการ STI-WiL สำหรับครูแนะแนว



โรงเรียนในโรงงาน · Work Integrated Learning · โรงเรียนในโรงงาน · Work Integrated Learning ·



สำนักงานคณะกรรมการนโยบายวิทยาศาสตร์ เทคโนโลยีและนวัตกรรมแห่งชาติ (สวทศ.)
กระทรวงวิทยาศาสตร์และเทคโนโลยี



สำนักงานคณะกรรมการนโยบายวิทยาศาสตร์ เทคโนโลยีและนวัตกรรมแห่งชาติ (สวทน.)
กระทรวงวิทยาศาสตร์และเทคโนโลยี

คู่มือโครงการ STI-WiL สำหรับครูแนะแนว



· โรงเรียนโรงเรียนในโรงงาน · Work Integrated Learning ·
เรียนในสิ่งที่ทำและทำในสิ่งที่เรียน

ข้อมูล ณ เดือน ส.ค. 2561



ร่วมจัดทำโดย ทีม STI-WiL

กลุ่มยุทธศาสตร์อุตสาหกรรมและความร่วมมือระหว่างประเทศ





คู่มือโครงการ STI-WiL สำหรับครูแนะแนว

กรุงเทพฯ : ฟรินท์เอเบิล, พิมพ์ครั้งที่ 1 ก.ย. 2561. 36 หน้า.

ISBN 978-616-12-0559-1

รายชื่อที่ปรึกษาและผู้เกี่ยวข้องในการจัดทำคู่มือ

ดร.กิติพงษ์ พร้อมวงค์	เลขาธิการ สวทศ.
รศ.ดร.สมชาย จิตร์รัตนา	รองเลขาธิการ สวทศ.
ดร.กาญจนา วานิชกร	ผู้ช่วยเลขาธิการ สวทศ.
รศ.เวช วิวก	นักยุทธศาสตร์ระดับสูง สวทศ.
ผศ.ดร.พูลศักดิ์ โกษียากรณ์	ผู้อำนวยการอาวุโส ด้านนวัตกรรมกรรมการพัฒนากำลังคน ที่ปรึกษาโครงการ สวทศ.
รศ.ดร.ธิตี บวรรัตนารักษ์	

เรียบเรียงโดย

ดร.ปริสา ตั้งลำเลิศ นักพัฒนานโยบาย ด้านนวัตกรรมกรรมการพัฒนากำลังคน

ผู้ร่วมจัดทำ

นายทวีพล แก้วศิริ นักพัฒนานโยบาย ด้านนวัตกรรมกรรมการพัฒนากำลังคน
นางสาวณัฐธินันท์ ละลอกแก้ว นักวิเคราะห์นโยบาย ด้านนวัตกรรมกรรมการพัฒนากำลังคน

จัดทำโดย

สำนักงานคณะกรรมการนโยบายวิทยาศาสตร์ เทคโนโลยีและนวัตกรรมแห่งชาติ (สวทน.)

กระทรวงวิทยาศาสตร์และเทคโนโลยี

เลขที่ 319 อาคารจัตุรัสจามจุรี ชั้น 14 ถนนพญาไท แขวงปทุมวัน เขตปทุมวัน กทม. 10330

โทรศัพท์ 0-2160-5432-37 โทรสาร 0-2160-5438

E-mail: info@sti.or.th

www.sti.or.th

ออกแบบและพิมพ์ที่ บริษัท ฟรินท์เอเบิล จำกัด

เลขที่ 285 ซอยพัฒนาการ 53 แขวงพัฒนาการ เขตสวนหลวง กทม. 10250

สอบถามสินค้าและบริการ 094-559-2965

สารบัญ

1

บทนำ 4

2

ทางเลือกต่าง ๆ ของนักเรียน
เมื่อเรียนจบชั้นมัธยมศึกษาปีที่ 6
ทุกแผนการเรียน 7
ข้อกำหนดของโครงการพิเศษต่างๆ 8
ตัวอย่างในประกาศของโครงการต่างๆ 9

3

ทำความเข้าใจโครงการ STI-WiL 12
1. โครงการ STI-WiL คือ อะไร 12
2. กิจกรรมของนักศึกษา ปวส. ในโครงการ
STI-WiL 12
3. รูปแบบกิจกรรมของโครงการ 13
4. ความแตกต่างของการจัดการศึกษาทวิภาคี
และการจัดการศึกษาแบบ STI-WiL 15
5. คุณค่าที่นักศึกษา ปวส. ได้รับจากกิจกรรมของ
โครงการ STI-WiL 17
6. คุณสมบัติเบื้องต้นของนักเรียนที่เข้าร่วม
โครงการ 17

4

การกำกับดูแลคุณภาพของโครงการ
STI-WiL 18

5

แผนการดำเนินงานโครงการ STI WiL 20

6

ขั้นตอนการเข้าร่วมโครงการ STI-WiL 22
1. การส่งใบสมัคร 22
2. การสอบข้อเขียน สอบปฏิบัติ
และสอบสัมภาษณ์ 22
3. การเตรียมตัวเมื่อสอบผ่านการคัดเลือก 23

7

ตัวอย่างข้อมูลการดำเนินโครงการ
STI-WiL จนถึงปัจจุบัน (ปี 2561) 26

8

คำถามที่พบบ่อยจากนักเรียน 28

9

การสำรวจความคิดเห็นของนักศึกษา ปวส.
จากบริษัทต่างๆ ที่มีต่อโครงการ STI-WiL 30

1 บทนำ

นักเรียนในระดับชั้นมัธยมศึกษาปีที่ 6 ที่จะจบการศึกษาจากโรงเรียนนั้นจะต้องตัดสินใจเลือกอนาคตของตนเอง โดยมีทางเลือกได้ว่าจะศึกษาต่อในระดับอุดมศึกษา หรือศึกษาต่อสายอาชีพในวิทยาลัยเทคนิค หรืออาชีวศึกษา หรือเลือกที่จะประกอบอาชีพ ซึ่งสำหรับนักเรียนกลุ่มที่ 1 ที่มีภูมิลำเนาอยู่ในกรุงเทพมหานคร ปริมณฑลหรือจังหวัดใกล้เคียง และผู้ปกครองสามารถส่งเสีย ออกค่าใช้จ่ายในการเรียนต่อได้ มักจะมุ่งศึกษาในมหาวิทยาลัยของรัฐและเอกชน สำหรับนักเรียนกลุ่มที่ 2 ที่มีภูมิลำเนาในชนบทห่างไกลจากกรุงเทพฯ มาก และผู้ปกครองมีกำลังในการส่งเสียค่าเล่าเรียน ก็จะมีทางเลือกเป็นมหาวิทยาลัยในภูมิภาค เช่น เชียงใหม่ ขอนแก่น อุบลราชธานี มหาสารคาม สงขลานครินทร์ นครศรีธรรมราช เป็นต้น ถ้าหากไม่ต้องการแข่งขันสูง นักเรียนก็จะเลือกเรียนในมหาวิทยาลัยเทคโนโลยีราชมงคล หรือมหาวิทยาลัยราชภัฏ ซึ่งปัจจุบันมหาวิทยาลัยราชภัฏนั้นมีอยู่เกือบทุกจังหวัดในประเทศไทย ทำให้นักเรียนไม่ต้องเดินทางไกล การแข่งขันและค่าใช้จ่ายไม่สูงมาก หากขาดแคลนทุนทรัพย์ นักเรียนกลุ่มที่ 1 และกลุ่มที่ 2 สามารถกู้ยืมเงินจากรัฐบาลตามโครงการกู้ยืมเงินเพื่อการศึกษา (กยศ.) ได้ นักเรียนกลุ่มที่ 3 ที่ทางครอบครัวไม่มีทุนทรัพย์เพียงพอในการส่งให้เรียนจนจบการศึกษาในระดับปริญญาตรี 4 ปี ที่จัดโดยมหาวิทยาลัย และตัวนักเรียนต้องการมีงานทำเพื่อมาช่วยครอบครัวโดยเร็ว ก็เลือกที่จะเรียนสายอาชีวศึกษา ที่จัดโดยวิทยาลัยเทคนิคทั้งในสายช่างและสายธุรกิจ ซึ่งมีระยะเวลาเรียนตามหลักสูตร 2 ปี ค่าเล่าเรียนถูกกว่า และสามารถหางานทำได้เมื่อจบการศึกษา นักเรียนกลุ่มที่ 4 ที่ผู้ปกครองมีฐานะยากจน อาจจะไม่มีทุนทรัพย์ให้ศึกษาต่อ ตัวนักเรียนจึงจำเป็นต้องหางานทำ ซึ่งความรู้และประสบการณ์จากการเรียนสายสามัญไม่สามารถทำงานในสายช่างหรือสายธุรกิจต่อได้ ทำให้ต้องทำงานทักษะต่ำ หรือไม่มีทักษะ ซึ่งได้รับค่าตอบแทนต่ำจากงานประเภทรับจ้างทั่วไป รวมทั้งไม่มีเส้นทางชีวิตที่ดีขึ้น ครูแนะแนวจึงเป็นที่พึ่งของเด็กนักเรียนในการเลือกตัดสินใจว่าอนาคตหลังจากเรียนจบ ม.6 จะเป็นอย่างไร

สำนักงานคณะกรรมการนโยบายวิทยาศาสตร์ เทคโนโลยีและนวัตกรรมแห่งชาติ (สวทน.) ได้เล็งเห็นความเดือดร้อนของนักเรียนกลุ่มที่ 3 และกลุ่มที่ 4 จึงหาแนวทางในการเพิ่มโอกาสทางการศึกษากับนักเรียนทั้ง 2 กลุ่ม โดยมีเป้าหมายเบื้องต้น คือ

- 1 นักเรียนได้เรียนต่อสายอาชีพ ในสาขาช่างหรือสาขาธุรกิจเป็นหลักสูตร ปวส. ซึ่งใช้เวลาเรียน 2 ปี
- 2 นักเรียนไม่ต้องออกค่าเล่าเรียนเอง ค่าใช้จ่ายในการศึกษาต่อจะมีสถานประกอบการเป็นผู้สนับสนุน นักเรียนไม่ต้องกู้ยืมเงินเพื่อการศึกษาให้เป็นหนี้กับรัฐบาล สถาบันการเงินหรือเอกชน
- 3 การที่สถานประกอบการจะออกค่าเล่าเรียนให้ นักเรียนจะต้องเข้าไปทำงานในสถานประกอบการแบบเต็มเวลา โดยทำงานเหมือนคนงานในระดับรายวัน เพราะจะได้ค่าตอบแทนการทำงานไม่ต่ำกว่าค่าแรงขั้นต่ำที่ประกาศโดยกรมแรงงาน
- 4 นักเรียนจะลงทะเบียนเป็นนักศึกษาของวิทยาลัยเทคนิคที่เข้าร่วมโครงการ และอาจารย์จากวิทยาลัยเทคนิคจะมาสอนในวิชาสามัญตามหลักสูตรบางส่วน การทำงานในข้อ 3 จะนับเป็นวิชาปฏิบัติบางส่วนและจะมีผู้ช่วยวิศวกร (นักศึกษาปริญญาโท/ครูพี่เลี้ยง) มาช่วยสอนในวิชาตามหลักสูตรที่เกี่ยวข้องกับความรู้ ความสามารถเพิ่มเติมในงานที่นักเรียนต้องไปทำ และนับเป็นส่วนหนึ่งของหลักสูตร
- 5 ไม่มีข้อผูกพัน หรือสัญญาว่าต้องชดใช้ค่าเล่าเรียนเมื่อจบการศึกษา นักเรียนมีโอกาสที่จะกลับมาเรียนต่อในมหาวิทยาลัย หรือทำงานในสถานประกอบการเดิมในตำแหน่งพนักงานประจำด้วยวุฒิ ปวส. กับประสบการณ์ทำงาน 2 ปี หรือใช้วุฒิการศึกษา ปวส. กับประสบการณ์ไปหางานใหม่ที่สถานประกอบการอื่น

จากเป้าหมายเบื้องต้น สวทน. จึงริเริ่มโครงการ STI-WiL หรือ โรงเรียนในโรงงาน โดยร่วมกับสถานประกอบการ วิทยาลัยเทคนิค และมหาวิทยาลัย โดยจัดการศึกษาตามเป้าหมายข้างต้น แต่อย่างไรก็ดี โครงการนี้ยังคงอยู่ระหว่างการนำร่องโครงการ จึงมีข้อจำกัดต่างๆ ของโครงการ กล่าวคือ

- 1 เนื่องจากสถานประกอบการ มักอยู่บริเวณปริมณฑล กรุงเทพฯ หรือ ภาคตะวันออก ดังนั้นนักเรียนจะต้องจากภูมิลำเนาที่คุ้นเคยมาใช้ชีวิตในการทำงานและการเรียนในสถานที่ใหม่ โดยต้องพักอาศัยในหอพักและไปทำงานทุกวันซึ่งนักเรียนจะต้องเตรียมตัว เตรียมใจไว้ล่วงหน้า
- 2 การทำงานเป็นคนงานในโรงงานอุตสาหกรรม จะเป็นสภาพทางสังคมใหม่ มีระเบียบวินัยเคร่งครัด ต้องปฏิบัติตามกฎของโรงงาน หากไม่ปฏิบัติตามก็จะถูกตักเตือนด้วยวาจา ลายลักษณ์อักษร ถูกตัดเงินค่าจ้าง หรือขั้นรุนแรงอาจถูกไล่ออกจากโครงการ
- 3 การเรียนพร้อมกับทำงาน เป็นภาระที่หนักกว่านักศึกษาในมหาวิทยาลัยที่เรียนอย่างเดียว เวลาว่างก็มีเวลาพักผ่อน หากความเพลิดเพลินและหนักกว่าพนักงานโรงงานปกติที่ไม่ต้องเรียนนอกเวลางาน แต่จากประสบการณ์ของรุ่นพี่ที่เข้าโครงการนี้ ทำได้ดีทั้งการทำงานและการเรียน โดยไม่ได้ลำบากมาก

การเรียนรู้หลังการทำงาน ทำให้นักเรียนมีความรู้ความสามารถเพิ่มเติม ได้รับคำชื่นชมจากหัวหน้าควบคุมงานจนได้รับมอบหมายงานที่มีความรับผิดชอบที่สูงขึ้น หลังจากแสดงความสามารถให้หัวหน้างานเห็นว่าทำงานได้ดีขึ้น ด้วยเป้าหมายจะทำให้ทำงานด้วยความเข้าใจ มุ่งมั่น มีแรงบันดาลใจและไม่ย่อท้อกับงานที่ทำทุกวัน ข้อมูลโครงการ STI-WiL โรงเรียนในโรงงานโดยละเอียด ครูแนะแนวสามารถศึกษาได้จากเอกสารคู่มือฯ นี้เพื่อความเข้าใจมากขึ้นเกี่ยวกับแนวคิด วิธีปฏิบัติ และแหล่งความรู้ที่จะแนะนำเพิ่มเติมให้กับนักเรียน อย่างไรก็ตาม เอกสารคู่มือฯ ฉบับนี้เป็นเพียงแนวทางการดำเนินโครงการฯ ที่คณะทำงานได้จากการทดลองนำร่องในสถานประกอบการจริง เพื่อเป็นข้อมูลให้กับนักเรียนและผู้ปกครอง ซึ่งตัวเอกสารยังคงไม่สมบูรณ์และต้องการความเห็นของครูแนะแนวที่เป็นผู้สื่อสารและผู้รับความเห็นจากนักเรียนโดยตรง มาปรับปรุงให้สมบูรณ์และเป็นประโยชน์กับครูมากขึ้น

สวทน. เชื่อว่าครูแนะแนวคือองค์ประกอบสำคัญที่จะกำหนดอนาคตของนักเรียนที่อยู่ในความดูแล การให้คำแนะนำที่ถูกต้อง ครบถ้วน และมีข้อมูลที่ถูกต้องประกอบ จะเป็นปัจจัยทำให้ครูแนะแนวทำหน้าที่ได้อย่างดีที่สุด และเป็นความสุข ความภาคภูมิใจของครูแนะแนวที่เห็นนักเรียนที่ได้รับคำแนะนำได้ดำเนินชีวิตต่อหลังจากจบการศึกษาที่โรงเรียนอย่างมีความสุข มีความเจริญก้าวหน้าในอาชีพการงาน โดยไม่มีข้อจำกัดไม่ว่าภูมิหลังของนักเรียนเหล่านั้นจะแตกต่างกันอย่างไร เพราะทุกคนมีโอกาสจะเจริญก้าวหน้าได้



2 ทางเลือกต่าง ๆ ของนักเรียน

เมื่อเรียนจบชั้นมัธยมศึกษาปีที่ 6 ทุกแผนการเรียน

จากที่ได้กล่าวมาข้างต้นถึงทางเลือกที่หลากหลายของนักเรียนที่จบชั้นมัธยมศึกษาปีที่ 6 กล่าวคือ

- 1 การสมัครทำงานในโรงงานหรือทำงานอื่นๆ โดยไม่ศึกษาต่อ
- 2 ศึกษาต่อในมหาวิทยาลัยของรัฐ หรือเอกชน
- 3 ศึกษาต่อสายอาชีพ ในวิทยาลัยเทคนิค หรืออาชีวศึกษา
- 4 เข้าร่วมโครงการพิเศษต่างๆ ที่เป็นทางเลือก เช่น
 - โครงการ STI-WiL (รายละเอียดอยู่ในบทถัดไป)
 - โครงการ 3 ม เป็นหนึ่งในโครงการพระราชริฏ โดยความร่วมมือของกรมจัดหางาน กระทรวงแรงงาน วิทยาลัยอี.เทค และ สถานประกอบการที่ให้โอกาสผู้ที่จบ ม.6 ปวช. หรือเทียบเท่า มีงานทำในสถานประกอบการขนาดใหญ่ มีรายได้ประจำ สวัสดิการต่างๆ เหมือนพนักงานทั่วไป
 - ทูทวิภาคีเซ็นทรัล (Central Restaurants Group; CRG) เป็นทุนการศึกษาสำหรับบุคคลทั่วไปที่จะมาทำงานและเรียนไปด้วย ในเครือบริษัทเซ็นทรัลกรุ๊ป โดยร่วมมือกับสถาบันการศึกษาหลายแห่ง
 - ทุนปัญญาภิวัฒน์ เป็นทุนการศึกษาระดับปริญญาตรีของสถาบันการจัดการปัญญาภิวัฒน์ (PIM) ที่มอบให้แก่แก่นักเรียนนักศึกษาที่มีความสนใจจะมาสอบเข้าศึกษาต่อปริญญาตรีที่พีไอเอ็ม พร้อมทั้งโอกาสกับการเรียนรู้ควบคู่กับการฝึกปฏิบัติงานจริงกับองค์กรชั้นนำของประเทศ

การเลือกเข้าร่วมโครงการพิเศษต่างๆ เหล่านี้ คุณครูแนะแนวควรต้องมีข้อมูลในสิ่งที่นักเรียนต้องการ ทางคณะทำงาน สวทท. จึงได้รวบรวมข้อมูล ไว้ดังนี้

ข้อกำหนดของโครงการพิเศษต่างๆ

โครงการ	STI-WiL	3 ม	ทุนวิภาคิเซ็นทรัล	ทุนปัญญาภิวัฒน์
ค่าตอบแทน	≥ 300 บาท ต่อวัน ตามกฎหมาย คุ้มครองแรงงาน	10,000 - 15,000 บาท ต่อเดือน	9,500 - 10,500 บาท ต่อเดือน	25 บาท/ชั่วโมง เมื่อเข้าฝึก ปฏิบัติงาน
ค่าเทอม	สถานประกอบการ จ่าย	ขึ้นอยู่กับแต่ละ สถานประกอบการ	สถานประกอบการจ่าย	นักเรียนต้องจ่าย 50% หรือ 70% ขึ้นอยู่กับ ผลการเรียน
ที่พัก	ฟรีห้องพัก (ไม่รวมค่าน้ำ ค่า ไฟ)	ขึ้นอยู่กับแต่ละ สถานประกอบ การ	2,500 บาท/เดือน	นักศึกษา รับผิดชอบเอง
วุฒิการศึกษา	ปวส.	ปวส. ปริญญาตรี	ปวส. ปริญญาตรี	ปริญญาตรี
สถานที่เรียน	สถานประกอบการ โดยมีอาจารย์จาก วิทยาลัยมาสอนหรือ สถานที่ประกอบ การจัดเตรียมไว้	วิทยาลัย เทคโนโลยีภาค ตะวันออก (อีเทค)	- เรียน online (E-learning) - เรียน ณ สถาบันที่เข้า ร่วมโครงการ	สถาบันการจัด การปัญญาภิวัฒน์ หรือ มหาวิทยาลัย ที่ร่วมรับทุน
โอกาส ของ นักเรียน เมื่อจบ โครงการ	- ทำงานในบริษัท เดิม - ทำงานบริษัทอื่น - เรียนต่อในระดับ ปริญญาตรี	- ทำงานต่อใน บริษัทที่ฝึกงาน - เรียนต่อในระดับ ปริญญาตรี	- ศึกษาต่อในโครงการ ทุนวิภาคิเซ็นทรัล ระดับปริญญาตรี - ทำงานในเครือเซ็นทรัล	- ทำงานในเครือ บริษัท เจริญ โภคภัณฑ์ - ทำงานที่ร้าน 7-11
แหล่ง ข้อมูล	www.sti.or.th/wil.php	www.e-tech.ac.th/ index.php /โครงการ-3ม	http://centralgroupjobs.com/ cgeducation/scholar4.php	www.pim.ac.th/ pages/scholarship-61



ตัวอย่างใบประกาศของโครงการต่างๆ

โครงการ STI-WiL



โครงการ “โรงเรียนในโรงงาน”

Work-Integrated Learning: WIL

คือ การนำโรงเรียนไปไว้ในโรงงาน

เพื่อผลิตคนให้ตรงกับความต้องการของภาคอุตสาหกรรม
เรียนรู้จากการทำงานจริง

โครงการ **Wil** มีวัตถุประสงค์.. เพื่อ

- สร้างประสบการณ์จริงจากการทำงานให้นักศึกษา
- สร้างโอกาสในการทำงาน เรียนจบมีงานรองรับ

“สิ่งที่จะได้รับ”

เมื่อเข้าร่วมโครงการ

- ✓ มีเบี้ยเลี้ยงขึ้นตัววันละ 300 บาท (มีรายได้ระหว่างเรียน)
- ✓ ฟรี ค่าบำรุงการศึกษา ตลอดหลักสูตร (2 ปี)
- ✓ ฟรี หอพัก (ไม่รวมค่าน้ำ ค่าไฟ ค่าส่วนกลาง)
- ✓ ฟรี รถรับส่ง ระหว่างหอพักกับโรงงาน
- ✓ มีครูพี่เลี้ยงดูแลอย่างใกล้ชิด
- ✓ ได้รับวุฒิการศึกษาและประสบการณ์ทำงาน 2 ปี
- ✓ ไม่มีสัญญาผูกมัดหลังจบโครงการ

- อายุตั้งแต่ 18 - 25 ปีบริบูรณ์
- เพศหญิง/ชาย มีเชื้อชาติไทย และสัญชาติไทย
- สำเร็จการศึกษาในระดับมัธยมศึกษาปีที่ 6
- ทุกระดับการศึกษา หรือ ปวช.ทุกสาขา หรือเทียบเท่า
- เกรดเฉลี่ยสะสมไม่ต่ำกว่า 2.00
- มีสุขภาพร่างกายแข็งแรง สมบูรณ์ ตาไม่บอดสี
- สามารถทำงานตามช่วงเวลาของบริษัทกำหนดได้

- สามารถเรียนในโรงงานเป็นเวลา 2 ปีได้
- หมายเหตุ *หากเรียนไม่จบ 2 ปี เข้าทำงาน ตามเงื่อนไขที่โรงเรียนได้แจ้งไว้ที่ตอนยื่น สมัคร

0 พ.ศ. 2556 - 2559

- บริษัท สยามนิโสม จำกัด ร่วมกับ มหาวิทยาลัยเทคโนโลยีราชมงคลธัญบุรี
- บริษัท สตราส ไมโครอิเล็กทรอนิกส์ (ประเทศไทย) จำกัด (มหาชน) ร่วมกับ มหาวิทยาลัยเทคโนโลยีราชมงคลธัญบุรี
- บริษัท เอเชี่ยน 88 เติมน้ำ โปโมเนอ จำกัด ร่วมกับ วิทยาลัยเทคโนโลยีและพัฒนาระบบสารสนเทศเหนือ (ระดับปริญญาตรี)

0 พ.ศ. 2560

- บริษัท โสณิ เทคโนโลยี (ประเทศไทย) จำกัด ร่วมกับ วิทยาลัยเทคโนโลยีชุมชน และวิทยาลัยการราชบุรี สาขา ปวช.อิเล็กทรอนิกส์
- บริษัท ฟูเออร์ (ประเทศไทย) จำกัด ร่วมกับ วิทยาลัยเทคโนโลยีชุมชน สาขา ปวช.เทคโนโลยีอุตสาหกรรม
- บริษัท ภูมิอุตุ-อิเล็กทรอนิกส์ จำกัด ร่วมกับ วิทยาลัยเทคโนโลยีชุมชน สาขา ปวช.เทคโนโลยีอุตสาหกรรม

กิจกรรมเตรียมความพร้อมให้กับน้องๆ ก่อนเข้าสถานประกอบการ



ที่มาของข้อมูล <http://www.sti.or.th/wil.php>

โครงการ 3 ม



คุณสมบัติ

- เพศชาย
- อายุตั้งแต่ 18-25 ปี
- จบปวช. หรือ ม.6
- สูง 160 ซม. ขึ้นไป

นักศึกษาทวิภาคี

WITH SUMMIT AUTO BODY INDUSTRY .CO.LTD



สุดท้ายยย!!

สวัสดิการที่จะได้รับ

- รายได้โดยเฉลี่ยถ้าทำโอทีด้วย 450 บาทขึ้นไป
- มีรถรับ-ส่งมาเรียนที่วิทยาลัย
- มีประกันสังคม, มีหอพัก(จ่ายค่าเอง)
- วันทำงาน จันทร์-ศุกร์ (หยุดเสาร์วันเสาร์)
- มีเครื่องแบบพนักงานให้ 3 ตัว (กางเกงขาสั้น)

บริษัท เป็นบริษัทที่ผลิตชิ้นส่วนรถยนต์อยู่ที่กิ่งแก้วสมุทรปราการ (รับจำนวนจำกัด!! สนใจติดต่อ082-44077666.ณ)









ที่มาของข้อมูล <https://www.e-tech.ac.th/index.php/โครงการ-3ม>

ทุนเซ็นทรัล (CRG)

รูปแบบที่ 1 สอนเสริมผ่านระบบสื่อ ONLINE /E-LEARNING



- ๑ เรียนสอนเสริมผ่านระบบสื่อ Online/E-learning
 - ๑ ปฏิบัติงานกับ Central Group 6 วัน/สัปดาห์ เป็นระยะเวลา 2 ปี
- คุณสมบัติ
- ๑ ผู้ที่กำลังศึกษาอยู่หรือสำเร็จการศึกษาระดับมัธยมศึกษาชั้นปีที่ 6 หรือ ปวช.3
 - ๑ อายุไม่เกิน 25 ปี
 - ๑เกรดเฉลี่ยสะสม 2.50 ขึ้นไป

CENTRAL Group Home เกี่ยวกับเรา โครงการทุน ฝึกงาน บทความ/ข่าว สมัคร FAQ ติดต่อเรา

สิทธิประโยชน์ ขั้นตอนการรับทุน สถาบันที่ร่วมโครงการ

สิทธิประโยชน์

- ๑ ทุนการศึกษา
- ๑ รายได้จากกรมฝึกปฏิบัติงาน
- ๑ เบี้ยเลี้ยงพิเศษ (O.T.)
- ๑ ประกันอุบัติเหตุ
- ๑ ชุดทำงานฟรี 2-3 ชุด/ปี/๑>
- ๑ โบนัสและการปรับฐานเงินเดือนประจำปี
- ๑ ค่ารักษาพยาบาล
- ๑ เงินช่วยเหลือค่าที่พักอาศัย 2,500 บาทต่อเดือน
- ๑ โอกาสเข้าศึกษาต่อในโครงการทุนเซ็นทรัล
- ๑ มีงานรองรับหลังสำเร็จการศึกษา 100%
- ๑ สวัสดิการเซ็นทรัล อาทิ ส่วนลดการซื้อสินค้าราคาพนักงาน สวัสดิการวันเกิด การเข้าร่วมกิจกรรมต่างๆ เช่น งานเลี้ยงประจำปี ห้องอาหารพนักงานราคาประหยัด ห้องเสริมสวย ห้องคาราโอเกะและสวัสดิการอื่นอีกมากมาย
- ๑ การฝึกอบรมจากผู้เชี่ยวชาญเพื่อพัฒนาศักยภาพในด้านต่างๆ

* สิทธิประโยชน์ที่ได้รับขึ้นอยู่กับเงื่อนไขการสอบที่สถานศึกษาให้ความร่วมมือร่วมกับบริษัทฯ

* สวัสดิการเงินช่วยเหลือค่าที่พักอาศัย 6 เดือนนับตั้งแต่วันเริ่มฝึกงาน ในกรณีที่ผู้เข้าร่วมโครงการมาจากต่างจังหวัด สามารถเข้ามาฝึกอบรมและปฏิบัติงานในกรุงเทพฯ เท่านั้น

ที่มาของข้อมูล <http://centralgroupjobs.com/cgeducation/scholar4.php>

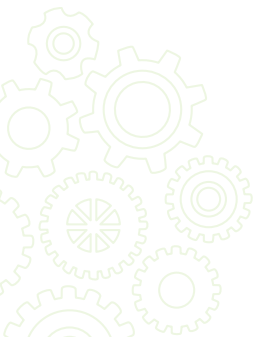

ทุนปัญญาภิวัฒน์



ทุนการศึกษา สถาบันการจัดการปัญญาภิวัฒน์ (PIM)

ประจำปีการศึกษา 2561

ฟิวเอเอ็ม มหาวิทยาลัยแห่งองค์กรธุรกิจ (Corporate University) ภายใต้เครือเจริญโภคภัณฑ์
จัดการเรียนการสอนวิชาการในห้องเรียนควบคู่กับการฝึกปฏิบัติงานในสถานประกอบการจริง หรือ Work-based Education
เพื่อสร้างเยาวชนไทยให้มีความรู้ สามารถแก้ปัญหาและสร้างสรรค์นวัตกรรม พร้อมเข้าสู่โลกของการทำงานและพัฒนาประเทศชาติ

ประเภททุนการศึกษา	สาขาวิชา	คุณสมบัติ		ค่าใช้จ่ายเมื่อได้รับทุน	
		คะแนนสะสม ม.ปลาย	ระหว่างเรียน ที่جامภค		
ทุนเพชร (ทุนวิทย์)	ทุกสาขาวิชา	3.50	3.50	ชำระครั้งเดียวตลอดหลักสูตร 2,000 บาท	
ทุน PIM Freshy		2.00	2.00	ชำระแรกเข้า 5,000 บาท (จากค่าเทอมปกติ) เทอม 1 ได้รับส่วนลด 10,000 บาท เทอมต่อไปชำระเต็มจำนวน	
ทุน PIM Freshy	เฉพาะการจัดการโรงแรม การจัดการธุรกิจการบิน และศึกษาศาสตร์	2.00	2.00	เทอม 1 ชำระเพียง 5,000 บาท เทอมต่อไปชำระเต็มจำนวน	
ทุนเพชร (เฉพาะโรงเรียนเครือซีพี)	ทุกสาขาวิชา ยกเว้นการจัดการธุรกิจ การค้าสมัยใหม่ และการจัดการ ธุรกิจอาหาร	3.00	2.50	ชำระครั้งเดียวตลอดหลักสูตร 2,000 บาท	
ทุนเจียร์ไนเพชร		3.00	2.50	ชำระแรกเข้า 7,000 บาท (เทอม Pre + เทอม 1) เทอมต่อไป 3,500 บาท	
ทุน PIM 50%		2.50	2.00	ชำระ 50% ของค่าเทอมปกติ	
ทุนเจียร์ไนเพชร	เฉพาะ สาขาการจัดการ ธุรกิจการค้าสมัยใหม่ และการจัดการ ธุรกิจอาหาร	3.00	2.50	ชำระแรกเข้า 2,000 บาท เทอมต่อไป 3,500 บาท	
ทุน PIM		2.00	2.00	ชำระแรกเข้า 2,000 บาท เทอมต่อไป 7,000 บาท	
ทุนหลักสูตรต่อเนื่อง 2 ปี (ทวิภาคี)				ชำระครั้งเดียวตลอดหลักสูตร 7,000 บาท	
ทุนไดมอนด์ (หน่วยการเรียนทางไกล 12 จังหวัด)	เฉพาะ สาขาการจัดการ ธุรกิจการค้าสมัยใหม่ และบริหารธุรกิจ	2.00	2.00	ชำระแรกเข้า 2,000 บาท เทอมต่อไป 3,500 บาท	
ทุนทวิภาคี				1,000 บาท/เทอม ตลอดหลักสูตร	
ทุนมูลนิธิ โรงเรียนในมูลนิธิวิริยะ- ประชาอนุเคราะห์ มูลนิธิพุทธวิเศษ และโรงเรียนศึกษาระดับจังหวัดทั่วประเทศ					
ทุน MTM Proud สำหรับโรงเรียนในเครือซีพีและแนว ที่ขาดแคลนทุนทรัพย์					
ทุนบุตรหลานข้าราชการ ตำรวจ/ทหาร/ครู					ฟรี ค่าใช้จ่ายตลอดหลักสูตร
ทุนเจียร์ววนท์ / ศอบค.					ชำระครั้งเดียวตลอดหลักสูตร 2,000 บาท
ทุน MTM Smile สำหรับนักเรียนยากจน ต้องการความช่วยเหลือเร่งด่วน					
ทุนหลักสูตรต่อเนื่อง 2 ปี (Walk-in)	การจัดการธุรกิจการค้าสมัยใหม่ การจัดการธุรกิจอาหาร	2.00	2.00	7,000 บาท/เทอม ตลอดหลักสูตร 3,000 บาท/เทอม ตลอดหลักสูตร	

ฟิวเอเอ็ม ล้วนสิทธิในการพิจารณา / เปลี่ยนแปลงโดยสถานประกอบการ

3 ทำความรู้จัก

โครงการ STI-WiL

1. โครงการ STI-WiL คือ อะไร

ปัจจุบันผู้สำเร็จการศึกษาส่วนใหญ่มีความรู้และทักษะที่ไม่ตรงกับความต้องการของภาคอุตสาหกรรม (Mismatch) ทำให้เกิดการขาดแคลนบุคลากรผู้มีความสามารถในสาขาวิชาชีพเฉพาะทางเป็นอย่างมาก โครงการ STI-WiL โรงเรียนในโรงงาน จึงพัฒนาขึ้นเพื่อแก้ปัญหาคือไม่สอดคล้องที่เกิดขึ้นระหว่าง “ภาคอุตสาหกรรม” ที่ต้องการแรงงานที่มีความรู้ความสามารถด้านเทคโนโลยีการผลิตและระบบการผลิตในแต่ละขั้นตอน กับ “ภาคการศึกษา” ที่ผลิตกำลังคนที่เน้นความรู้ทักษะทั่วไปและความรู้สามัญ โดยการพัฒนารูปแบบการจัดการศึกษาที่เชื่อมโยงระหว่างอุตสาหกรรมกับสถานศึกษาที่มีประสิทธิภาพ โดยการบูรณาการเรียนกับการทำงานในรูปแบบที่เรียกว่า “โรงเรียนในโรงงาน” หรือ “Work Integrated Learning” ตลอดระยะเวลา 2 ปี ของหลักสูตร โดยมีคติของการเรียนรู้ในโครงการ STI-WiL (Motto) คือ

“เรียนในสิ่งที่ทำและทำในสิ่งที่เรียน”

2. กิจกรรมของนักศึกษา ปวส. ในโครงการ STI-WiL

สวทน. พัฒนาและออกแบบระบบเพื่อให้เกิดการการสร้างความรู้ การถ่ายทอดและการใช้ความรู้โดยการจัดการศึกษา 2 ระดับควบคู่กัน ได้แก่ ระดับ ปวส. และ ป.โท ซึ่งมีกิจกรรมที่สอดคล้องและเชื่อมโยงระหว่างกันและกัน โดยนักศึกษาแต่ละระดับชั้นมีคุณค่าและบทบาทหน้าที่ในโครงการแตกต่างกัน ดังแสดงในภาพที่ 1

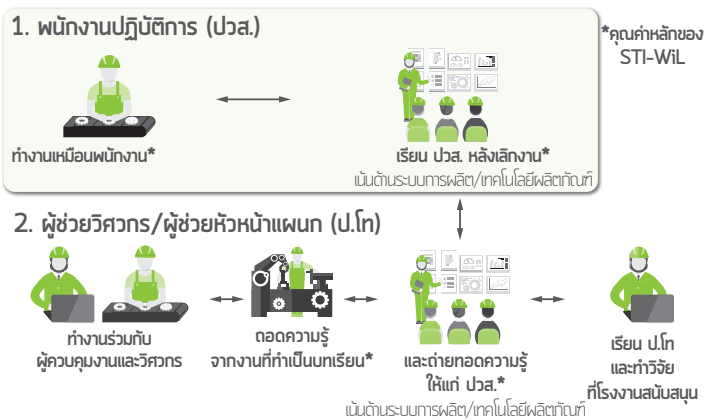

ภาพที่ 1 กิจกรรมของนักศึกษา STI-WiL โรงเรียนในโรงงาน ตลอด 2 ปี

จากภาพ จะเห็นได้ว่า นักศึกษา ปวส. จะต้องทำงานเหมือนพนักงานปกติและ**ต้องเรียน** หนังสือหลังเลิกงานหรือวันหยุด ทั้งนี้ความรู้ด้านระบบการผลิตและเทคโนโลยีผลิตภัณฑ์ที่มีอยู่ในสถานประกอบการ จะมีนักศึกษาปริญญาโท ที่ถอดความรู้จากงานแล้วนำไปสอน นักศึกษา ปวส. ซึ่งเป็นรายวิชาที่มีการเชื่อมโยงกับทฤษฎีที่เกี่ยวข้อง ซึ่งทำให้นักศึกษา ปวส. สามารถเรียนรู้และเข้าใจบทเรียนได้ง่าย เพราะได้เรียนจากหน้างานจริงๆ

3. รูปแบบกิจกรรมของโครงการ

3.1 รูปแบบการทำงานของ นักศึกษา ปวส.

- 1 นักศึกษา ปวส. ปฏิบัติงานในตำแหน่งงานจริง (Post) เทียบเท่าพนักงานระดับปฏิบัติการ (Operator) ในสายการผลิต ตลอดระยะเวลาโครงการ 2 ปี
- 2 นักศึกษา ปวส. ปฏิบัติงานตามกะงานของสถานประกอบการในช่วงเวลากลางวัน ส่วนการเรียนจะเริ่มหลังจากเลิกงานหรือวันหยุดของสถานประกอบการ
- 3 นักศึกษา ปวส. ได้ปฏิบัติงานในตำแหน่งงาน ≥ 2 ตำแหน่ง ตลอดเวลาโครงการ 2 ปี เพื่อการเรียนรู้กระบวนการผลิตทั้งกระบวนการ เพื่อทำให้เกิดทักษะที่หลากหลาย (Multi skill)
- 4 นักศึกษาได้รับการประเมินผลการปฏิบัติงานจากหัวหน้างาน และผลประเมินจะถูกนำมาคิดเป็นส่วนหนึ่งของผลการเรียนในรายวิชาที่มีหน่วยกิตปฏิบัติ
- 5 นักศึกษา ปวส. ได้นำเสนอสิ่งที่ตนเองเรียนรู้จากการทำงานในการประชุมประจำเดือนของโครงการ เพื่อเปิดโอกาสให้ได้รับคำแนะนำ/ข้อเสนอแนะจากหัวหน้างาน หรือผู้จัดการโครงการของสถานประกอบการ และผู้เกี่ยวข้องอื่นๆ ทั้งในด้านการเรียนและการทำงาน รวมทั้งได้นำเสนอข้อคิดเห็นในการดำเนินโครงการ
- 6 นักศึกษาได้รับค่าตอบแทนตามจริงซึ่งไม่ต่ำกว่าค่าแรงขั้นต่ำ (≥ 300 บาท/วัน) ตามกฎหมายคุ้มครองแรงงาน

3.2 รูปแบบการเรียนของ นักศึกษา ปวส.

- 1 นักศึกษา ปวส. ลงทะเบียนเรียนกับวิทยาลัยเทคนิค/วิทยาลัยอาชีวศึกษาในหลักสูตรทวิภาคีของ สอศ.
- 2 นักศึกษา ปวส. ทำงานในช่วงเวลากลางวันตามกะงานของสถานประกอบการ และเรียนช่วงตอนเย็นหรือวันหยุดของสถานประกอบการ
- 3 ชั่วโมงการทำงานสามารถนับเป็นส่วนหนึ่งของชั่วโมงปฏิบัติในรายวิชาที่มีหน่วยกิตปฏิบัติ และผลการประเมินการปฏิบัติงานจากหัวหน้างานถูกคิดเป็นส่วนหนึ่งของผลการเรียนในรายวิชานั้นๆ

4 นักศึกษา ปวส. ได้รับการถ่ายทอดความรู้ทฤษฎีตามหลักสูตรจากอาจารย์วิทยาลัยเทคนิค ความรู้และทักษะที่ต้องใช้ในการทำงานจากหัวหน้างาน/ครูฝึกในสถานประกอบการ และได้รับความรู้เพิ่มเติมเกี่ยวกับทักษะอุตสาหกรรมรายสาขา จากการสอนของนักศึกษา ป.โท เพื่อเพิ่มคุณค่าให้เหนือกว่าพนักงานระดับปฏิบัติการทั่วไป

5 นักศึกษา ปวส. ได้รับการถ่ายทอดความรู้เฉพาะสาขาอุตสาหกรรม จาก นักศึกษา ป.โท ซึ่งได้รับมอบหมายให้เป็นอาจารย์ผู้สอนในรายวิชาที่เน้นการบูรณาการระหว่างการเรียนและการทำงาน

1. ตัวอย่าง ตารางการทำงานและการเรียน ของนักศึกษา ปวส.

ตัวอย่างเวลาการทำงานของนักศึกษา ปวส. ตามกะงานของสถานประกอบการ

นักศึกษา ปวส. จำนวน 20 คน ทำงานกะงาน A ทั้งหมด ตามตำแหน่งงาน (Post) ที่แตกต่างกัน และเรียนวันละ 3 ชั่วโมง เวลา 15.00 – 18.00 น. ทุกวันหลังเลิกงาน จำนวน 6 วัน/สัปดาห์ (ภาพที่ 2)

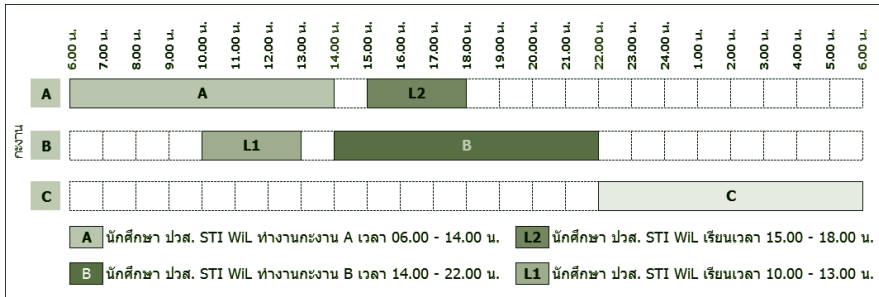

ภาพที่ 2 ตารางการทำงานของสถานประกอบการและตารางเรียนของนักศึกษา ปวส.

2. ตัวอย่างตารางการเรียน และการนับชั่วโมงการทำงานเป็นส่วนหนึ่งของการเรียน

- เรียนวันละ 3 ชั่วโมง เวลา 15.00-18.00 น. **แสดงในกรอบเส้นทึบ** นับเป็นชั่วโมงทฤษฎี (ท)
- ทำงานวันละ 8 ชั่วโมง เวลา 6.00-14.00 น. **แสดงในกรอบเส้นประ** นับเป็นชั่วโมงปฏิบัติ (ป) โดยสามารถลงตารางเวลาเพื่อนับชั่วโมงปฏิบัติของรายวิชาที่มีชั่วโมงปฏิบัติตามที่กำหนดไว้ตามหลักสูตรของ สอศ.

ตัวอย่างการนับชั่วโมงการเรียนของนักศึกษา STI-WIL
สาขาวิชาเทคนิคอุตสาหกรรม สาขางานเครื่องมือกล ภาคเรียนที่ 1 ปีที่ 1

คาบที่	คาบที่	1	2	3	4	5	6	7	8	9	10	11	12	
สัปดาห์ที่ 1	เวลา	06.00-07.00	07.00-08.00	08.00-09.00	09.00-10.00	10.00-11.00	11.00-12.00	12.00-13.00	13.00-14.00	14.00-15.00	15.00-16.00	16.00-17.00	17.00-18.00	
15 พค 60	จันทร์	ทำงาน (นับเป็นชั่วโมงปฏิบัติของรายวิชาที่มีหน่วยกิตปฏิบัติ)						ทำงาน (นับเป็นชั่วโมงปฏิบัติของรายวิชาที่มีหน่วยกิตปฏิบัติ)			การจัดการทรัพยากรคลังงานและสิ่งแวดล้อม (ท)		งานวัดผล (ท)	
16 พค 60	อังคาร	ทำงาน (นับเป็นชั่วโมงปฏิบัติของรายวิชาที่มีหน่วยกิตปฏิบัติ)						ทำงาน (นับเป็นชั่วโมงปฏิบัติของรายวิชาที่มีหน่วยกิตปฏิบัติ)			ภาษาไทยเพื่อการสื่อสารในวิชาชีพ (ท)			
17 พค 60	พุธ	ทำงาน (นับเป็นชั่วโมงปฏิบัติของรายวิชาที่มีหน่วยกิตปฏิบัติ)						ทำงาน (นับเป็นชั่วโมงปฏิบัติของรายวิชาที่มีหน่วยกิตปฏิบัติ)			การบริหารงานคุณภาพในองค์กร (ท)			
18 พค 60	พฤหัสบดี	ทำงาน (นับเป็นชั่วโมงปฏิบัติของรายวิชาที่มีหน่วยกิตปฏิบัติ)						ทำงาน (นับเป็นชั่วโมงปฏิบัติของรายวิชาที่มีหน่วยกิตปฏิบัติ)			วัสดุช่าง (ท)		งานเชื่อมและโลหะ(ท)	
19 พค 60	ศุกร์	ทำงาน (นับเป็นชั่วโมงปฏิบัติของรายวิชาที่มีหน่วยกิตปฏิบัติ)						ทำงาน (นับเป็นชั่วโมงปฏิบัติของรายวิชาที่มีหน่วยกิตปฏิบัติ)			งานเครื่องมือกลเบื้องต้น (ท)		งานอุตสาหกรรมฯ 1 (ท)	
20 พค 60	เสาร์	ทำงาน (นับเป็นชั่วโมงปฏิบัติของรายวิชาที่มีหน่วยกิตปฏิบัติ)						ทำงาน (นับเป็นชั่วโมงปฏิบัติของรายวิชาที่มีหน่วยกิตปฏิบัติ)			คณิตศาสตร์อุตสาหกรรม (ท)			
21 พค 60	อาทิตย์	วันหยุดไม่มีการเรียนการสอน												

จากตาราง ช่วงเวลาที่นักศึกษา ปวส. ปฏิบัติงานในสถานประกอบการจะเทียบเท่ารายวิชา
ปฏิบัติสำหรับสาขาวิชาเทคนิคอุตสาหกรรม สาขางานเครื่องมือกล ภาคเรียนที่ 1 ปีที่ 1 ดังนี้

- 1 การจัดการทรัพยากรพลังงานและสิ่งแวดล้อม
- 2 งานเทคนิคพื้นฐาน
- 3 งานเชื่อมและโลหะแผ่น
- 4 งานเครื่องมือกลเบื้องต้น
- 5 งานอุตสาหกรรมการผลิต
- 6 งานวัดละเอียด

4. ความแตกต่างของการจัดการศึกษากฎภาคและการจัดการศึกษาแบบ STI-WiL

ประเด็น		ปวส. ทวิภาคี (ทั่วไป)	STI-WiL
ลักษณะงาน	งานระดับ ปวส.	ฝึกอาชีพตามที่โรงงาน กำหนด	กำหนดให้ทำงานจริง เทียบเท่าพนักงานปกติ
	งานระดับ ป.โท	-	กำหนดให้ทำงานเป็น ผู้ช่วยวิศวกรหรือผู้ช่วยหัวหน้าแผนก
องค์ความรู้ จาก อุตสาหกรรม	ความรู้	ตามหลักสูตร สอศ. ที่กำหนดสมรรถนะ ร่วมกับ สถานประกอบการ	ตามหลักสูตร สอศ. ที่กำหนดสมรรถนะ ร่วมกับสถานประกอบการ โดยเน้นด้าน ระบบการผลิตและเทคโนโลยีผลิตภัณฑ์ สมัยใหม่ที่มีในโรงงาน
	ผู้ถ่ายทอด ความรู้	1.ครูฝึก ในสถานประกอบการ	1.ผู้ช่วยวิศวกร/ผู้ช่วยหัวหน้าแผนก (ป.โท) 2.ครูฝึกในสถานประกอบการ
	ผู้เกี่ยวข้อง	อาจารย์นิเทศ/ อาจารย์เทคนิค	อาจารย์เทคนิคที่เข้ามาสอนในโรงงาน อาจารย์มหาวิทยาลัย ป.โท

ประเด็น		ปวส. ทวิภาคี (ทั่วไป)	STI-WiL
ระยะเวลา	การเรียน	เรียนในสถานศึกษา โดยบางช่วงเวลา จะเข้าไปฝึกอาชีพ ในโรงงาน	เรียนในโรงงาน 2 ปี (อย่างน้อย 4 เทอม)
	การทำงาน	ทำงานตามที่ โรงงานกำหนด นับเป็นการฝึกอาชีพ อย่างน้อย 54 ชม./นก./เทอม	ทำงาน 2 ปี ในโรงงาน
จำนวน นักศึกษา	ปวส.	ไม่กำหนดขั้นต่ำ	กำหนดอย่างน้อย 20 คน/รุ่น
	ป.โท	-	กำหนด ป.โท 2 คน : ปวส. 20 คน
สิ่งตอบแทน	ค่าตอบแทน นักศึกษา	ตามโรงงานให้ (ไม่กำหนดขั้นต่ำ)	กำหนดขั้นต่ำ 300 บาท/8 ชม./วัน ตามกฎหมายแรงงาน
	ค่าธรรมเนียม การศึกษา	โรงงานจ่าย หรือ นักศึกษาจ่ายเอง	โรงงานจ่าย 100%
	สวัสดิการ ของ นักศึกษาที่ โรงงานให้	ไม่กำหนดขั้นต่ำ สวัสดิการได้ตาม โรงงานให้สะดวก	กำหนดขั้นต่ำ ประกอบด้วย สวัสดิการห้องพัก รถรับส่ง (ที่พัก-โรงงาน) ชุดเครื่องแบบฝึกงาน ประกันสุขภาพและประกันอุบัติเหตุ
สิ่งที่ได้รับ เมื่อจบการศึกษา	1.วุฒิ ปวส. 2.ใบรับรองผ่านงาน ตามระยะเวลาที่ฝึก ในโรงงาน 3.โอกาสในการทำงาน และศึกษาต่อ	1.วุฒิ ปวส. 2.ใบรับรองประสบการณ์ทำงาน ระยะเวลา 2 ปี * 3.โอกาสในการทำงานและศึกษาต่อ	

หมายเหตุ 1 STI-WiL มุ่งเน้นให้เกิดการศึกษาแบบทวิภาคีอย่างเข้มข้น โดยมีแนวทางและวิธีการดำเนินงานที่สร้างคุณค่าให้กับโรงงานอุตสาหกรรมและนักศึกษาเป็นหลัก

หมายเหตุ 2 ใบรับรองประสบการณ์ทำงาน จากสถานประกอบการจะระบุตำแหน่งงาน ที่ได้ทำมาตลอดระยะเวลา 2 ปี ซึ่งสามารถนำไปใช้ในการสมัครงานในสถานประกอบการอื่นได้

5. คุณค่าที่นักศึกษา ปวส. ได้รับจากกิจกรรมของโครงการ STI-WiL

เมื่อนักศึกษา ปวส. เรียนและทำงานอยู่ในโครงการโรงเรียนในโรงงานตลอดหลักสูตรระยะเวลา 2 ปี และได้ผ่านกิจกรรมต่างๆ ที่ออกแบบไว้อย่างครบถ้วน นักศึกษาจะได้รับคุณค่าจากกิจกรรมของโครงการ ดังภาพที่ 3



ภาพที่ 3 คุณค่าที่นักศึกษา ปวส. ได้รับจากกิจกรรมโครงการ STI-WiL

6. คุณสมบัติเบื้องต้นของนักเรียนที่เข้าร่วมโครงการ

- 1 อายุครบ 18 ปี เมื่อเข้าโรงงาน
- 2 สำเร็จการศึกษาระดับชั้นมัธยมศึกษาปีที่ 6 ทุกแผนการเรียน หรือเทียบเท่า
- 3 สุขภาพร่างกายแข็งแรง ไม่มีโรคประจำตัวร้ายแรง ตาไม่บอดสีและไม่ยุ่งเกี่ยวกับยาเสพติดให้โทษตามกฎหมาย
- 4 มีระเบียบวินัย สามารถปฏิบัติตามกฎข้อบังคับของโรงงานอุตสาหกรรมได้
- 5 มีความอดทน สามารถเรียนในโรงงานตลอดระยะเวลา 2 ปีได้

4 การกำกับดูแล

คุณภาพของโครงการ STI-WiL

โครงการ STI WiL เป็นโครงการที่ดำเนินงานร่วมกันระหว่างหน่วยงานภาครัฐ สถาบันการศึกษา และสถานประกอบการ โดยมีการจัดทำหนังสือแสดงเจตจำนง (Letter of Intent ; LOI) มีลักษณะเหมือนสัญญาแต่ไม่มีผลตามกฎหมาย ซึ่งหนังสือฉบับนี้จัดทำขึ้นเมื่อทุกฝ่ายเห็นพ้องต้องกันในความร่วมมือพร้อมลงนามเป็นหลักฐาน และเก็บไว้ฝ่ายละ 1 ฉบับ

1. สำนักงานคณะกรรมการนโยบายวิทยาศาสตร์เทคโนโลยีและนวัตกรรมแห่งชาติ (สวทน.) มีบทบาทหลัก ดังนี้

① ดำเนินการด้านนโยบายเพื่อสนับสนุนการพัฒนากำลังคนระดับช่างเทคนิคและเทคโนโลยี ให้มีสมรรถนะตรงกับความต้องการของสถานประกอบการ (ภาคอุตสาหกรรม) รวมทั้งศึกษาและวิจัยเชิงนโยบายที่เกี่ยวข้อง

② สนับสนุนและประสานงานให้เกิดความร่วมมือระหว่างหน่วยงานที่เกี่ยวข้อง ทั้งในภาครัฐ ภาคอุตสาหกรรม ภาคการศึกษา โดยผลักดันให้เกิดการพัฒนาและดำเนินกิจกรรมตามรูปแบบการเรียนการสอนที่ได้พัฒนาขึ้น

2. ผลการดำเนินโครงการ STi-WiL ในปี 2560

สถานประกอบการ	วิทยาลัยเทคนิค	มหาวิทยาลัย	หลักสูตร
บริษัท สยามมิชลิน จำกัด (โรงยาง)	วิทยาลัยเทคนิคสัดหีบ	มหาวิทยาลัยเทคโนโลยีราชมงคลล้านนา	ปวส. ไฟฟ้ากำลัง
บริษัท สยามมิชลิน จำกัด (โรงแม่พิมพ์)	วิทยาลัยเทคโนโลยีและ สหวิทยาการ	มหาวิทยาลัยเทคโนโลยีราชมงคลล้านนา	ปวส. เทคนิคอุตสาหกรรม
บริษัท สยามมิชลิน จำกัด (โรงลาวด)			
บริษัท กู๊ดเยียร์ (ประเทศไทย) จำกัด (มหาชน)	วิทยาลัยเทคนิคนครนทบุรี	จุฬาลงกรณ์มหาวิทยาลัย	ปวส. เทคนิคอุตสาหกรรม
บริษัท ซิน-เอทซูซิลิโคนส์ (ประเทศไทย) จำกัด	วิทยาลัยเทคนิคมาบตาพุด	มหาวิทยาลัยเทคโนโลยีราชมงคลธัญบุรี	ปวส. เทคนิคอุตสาหกรรม
บริษัท โซนี่ (ประเทศไทย) จำกัด	วิทยาลัยเทคนิคนครนทบุรี วิทยาลัยเทคนิคราชบุรี วิทยาลัยเทคนิคปทุมธานี	มหาวิทยาลัยมหาสารคาม มหาวิทยาลัยเทคโนโลยีราชมงคลธัญบุรี มหาวิทยาลัยเทคโนโลยีพระจอมเกล้าพระนครเหนือ	ปวส. อิเล็กทรอนิกส์ ปวส. เทคนิคอุตสาหกรรม

นักเรียนที่จบชั้นมัธยมศึกษาปีที่ 6 ที่เข้าร่วมโครงการ STI-WiL มาจากหลายแห่ง โดยมาจากทั้งภาคเหนือ ภาคตะวันออกเฉียงเหนือ ภาคตะวันตก และภาคตะวันออก ดังนี้

โรงเรียนมัธยมที่มีนักเรียนเข้าร่วมโครงการ STI-WiL ปี 2560-61 (64 แห่ง)



3. การติดตามข้อมูลของโครงการ STI-WiL

- 1 website ของ สวทศ. ในหน้าโครงการ STI-WiL ตาม URL:<http://www.sti.or.th/wil.php>
- 2 Facebook Fanpage : WiL โรงเรียนในโรงงาน ซึ่งดูแลโดยเจ้าหน้าที่โครงการฯ สวทศ.
- 3 Youtube ในช่อง WiL โรงเรียนในโรงงาน ซึ่งมี คลิปสัมภาษณ์รุ่นพี่ในโครงการ (นักเรียนเข้าร่วมโครงการ WiL บริษัทสตาร์ไมโครอิเล็กทรอนิกส์ ซึ่งปัจจุบันกำลังศึกษาต่อในระดับปริญญาตรี) ตาม URL:<https://youtu.be/F5CzujJCFpk>

5 แผนการดำเนินงาน

โครงการ STI Wil

ช่วงเวลาของขั้นตอนต่างๆ



รายละเอียดของแต่ละช่วงเวลา

ระยะเวลา	กิจกรรม
มิถุนายน – สิงหาคม	เป็นช่วงเวลาที่สถานประกอบการร่วมกับวิทยาลัยเทคนิค จะลงไปประชาสัมพันธ์โครงการรอบที่ 1 ณ โรงเรียนเครือข่าย หรือมีข้อมูลประชาสัมพันธ์ที่เว็บไซต์ของ สวทน. หรือของมหาวิทยาลัย บางสถานประกอบการจะเริ่มรับสมัครนักเรียน เข้าร่วมโครงการตั้งแต่ช่วงนี้
กันยายน – พฤศจิกายน	เป็นช่วงเวลาการประชาสัมพันธ์รอบที่ 2 ณ เขตพื้นที่การศึกษา เพื่อประชาสัมพันธ์ข้อมูลเป็นวงกว้าง และเริ่มเปิดการรับสมัครนักเรียนเข้าร่วมโครงการ หรือบางสถานประกอบการจะมีการรับสมัครนักเรียนเพิ่มเติม

ระยะเวลา	กิจกรรม
ธันวาคม – มีนาคม	เป็นช่วงเวลาการสอบคัดเลือก สอบสัมภาษณ์ และทำสัญญาเข้าร่วมโครงการของนักเรียน รวมถึงการทำความเข้าใจกับผู้ปกครองของนักเรียนที่ผ่านเข้าร่วมโครงการ
เมษายน	เตรียมเอกสารสำหรับการลงทะเบียนเรียน ปวส. และการนัดหมายเข้าสถานประกอบการ
พฤษภาคม	เริ่มงาน ณ สถานประกอบการ

หมายเหตุ: ติดตามข้อมูลโครงการ STI-WiL ที่ www.sti.or.th/wil.php ในทุกช่วงเวลา

คุณสมบัติของนักเรียนที่เข้าร่วมโครงการ ที่สำคัญ คือ



6 ขั้นตอนการเข้าร่วม

โครงการ STI Wil

1. การส่งใบสมัคร

ทั้งแบบ online หรือ ส่งที่ครูแนะแนว ทั้งนี้ เมื่อส่งใบสมัครแล้ว ควรติดตามข้อมูลข่าวสารของโครงการ ผ่าน <http://www.sti.or.th/wil.php> หรือ facebook โครงการ เช่น กำหนดวันสอบ ศูนย์สอบตั้งอยู่ที่ไหน ต้องเดินทางไปอย่างไร ต้องเตรียมเอกสารอะไรบ้าง ควรเตรียมตัวอย่างไร แต่งกายแบบไหน

2. การสอบคัดเลือก

สอบข้อเขียน สอบปฏิบัติ และสอบสัมภาษณ์ จากตัวอย่างการสอบที่ผ่านมา (ปี 2559-61) สถานประกอบการต้องการทราบข้อมูลพื้นฐานความรู้ของนักเรียน เพราะแต่ละโรงเรียนมีการเรียนการสอนที่แตกต่างกัน ซึ่งส่วนใหญ่บริษัทจะเน้นที่ความตั้งใจของนักเรียนเป็นหลัก

การสอบ	รายละเอียด
วิชาคณิตศาสตร์	ลักษณะคำถามจะเกี่ยวกับ การบวก ลบ คูณ หาร แปลงหน่วย คัดเศษส่วน ร้อยละ ซึ่งเป็นคณิตศาสตร์พื้นฐานการคำนวณ อาจมีคำนวณ สมการง่ายๆ เพื่อทดสอบความเข้าใจเบื้องต้น
วิชาภาษาอังกฤษ	ลักษณะคำถามจะเกี่ยวกับคำศัพท์ง่ายๆ ที่ใช้หรือเห็นในสถานประกอบการ เพื่อถามความหมาย เนื่องจากหากเข้าไปในสถานประกอบการจะได้เข้าใจความหมาย เช่น start stop หรือถามความหมายของสี บทสนทนาต่างๆ ไม่ซับซ้อน
วิชาความเข้าใจพื้นฐาน	เป็นการทดสอบความเข้าใจ ตรรกะ หรือการเรียงลำดับ ความสำคัญ ซึ่งไม่มีผิด ไม่มีถูก แต่เป็นการวัด IQ ของแต่ละคน

การสอบ	รายละเอียด
สอบปฏิบัติ/ทดสอบร่างกาย	<p>ขึ้นกับแต่ละสถานประกอบการ เช่น</p> <ul style="list-style-type: none"> • อุตสาหกรรมยาง จะมีการทดสอบกำลังแขน หลัง และดูว่ามีอาการบาดเจ็บที่หลังหรือไม่ เพราะต้องทำงานในโรงงานที่ใช้แรง ดังนั้นหากร่างกายไม่พร้อม ไม่สามารถเข้าสถานประกอบการได้ • อุตสาหกรรมอิเล็กทรอนิกส์ จะมีการทดสอบการใช้มือ เนื่องจากอุตสาหกรรมนี้ ต้องการพนักงานที่มีความละเอียดมือเบา • บางอุตสาหกรรมก็จะไม่มีการทดสอบในส่วนนี้ เช่น อุตสาหกรรมปิโตรเคมี
สอบสัมภาษณ์	<p>ฝ่ายสรรหาพนักงานของแต่ละบริษัทจะเป็นผู้สัมภาษณ์นักเรียนที่สนใจ โดยคำถามนั้นจะเน้นถามเกี่ยวกับความตั้งใจในการเข้าร่วมโครงการฯ ความอดทนของการมาทำงานที่ไกลจากบ้าน และความสามารถในการสื่อสาร เมื่อถามแล้วสามารถตอบได้เข้าใจคำถาม ดังนั้น ต้องมีสติในการตั้งใจฟังคำถาม เพื่อจะได้ตอบโดยไม่ต้องตั้งใจเตรียมคำตอบมา แต่ให้ตอบจากความรูสึกของตนเองจริงๆ</p>

3. การเตรียมตัวเมื่อสอบผ่านการคัดเลือก

1) แจ้งผลแก่ผู้ปกครองเพื่อสอบถามความคิดเห็น หากผู้ปกครองไม่อนุญาต ให้ปรึกษากับครูแนะแนว เพื่ออธิบายลักษณะของโครงการให้แก่ผู้ปกครองเข้าใจ หรือเปิดคลิปรุ่นพี่ที่เข้าร่วมโครงการให้ผู้ปกครองดู

2) ติดตามข้อมูลข่าวสารโครงการ เช่น การนัดหมายทำสัญญา (วัน เวลา สถานที่ และเอกสารในการทำสัญญา) รวมถึงการนัดหมายเดินทางไปยังสถานประกอบการ (วัน เวลา สิ่งที่ต้องเตรียม) ผ่านเว็บไซต์ www.sti.or.th/wil.php ทั้งนี้การเข้าค่ายเตรียมความพร้อมก่อนเข้าสถานประกอบการนั้น ขึ้นอยู่กับการบริหารจัดการของแต่ละบริษัท

ตัวอย่างกำหนดการรายงานตัวและเข้าค่ายเตรียมความพร้อมสำหรับนักเรียนที่ผ่านการคัดเลือกเข้าร่วมโครงการบริษัท กู๊ดเยียร์ (ประเทศไทย) จำกัด

การรายงานตัวของนักเรียนที่ผ่านเข้าร่วมโครงการ WiL Goodyear ปี 2561

กำหนดการ	วันที่	สถานที่	รายละเอียดเพิ่มเติม
เดินทางมารายงานตัวเข้าค่ายฯ	22 เม.ย. 2561	มหาวิทยาลัยอุบลราชธานี	<ol style="list-style-type: none"> 1. หากมาโดยรถยนต์ส่วนบุคคล เมื่อถึงมหาวิทยาลัยอุบลราชธานีแล้วให้ติดต่อเจ้าหน้าที่ 2. หากมาโดยรถโดยสาร เมื่อถึงสถานีขนส่ง ให้ติดต่อเจ้าหน้าที่ ติดต่อที่เบอร์ 081-xxxx
เข้าค่ายเตรียมความพร้อมก่อนเข้าสถานประกอบการ	23 - 27 เม.ย. 2561	มหาวิทยาลัยอุบลราชธานี	<ol style="list-style-type: none"> 1. การแต่งกาย <ul style="list-style-type: none"> • เสื้อยืดสีขาว และเสื้อยืดสีดำหรือกรมท่า • กางเกงขายาวสีสุภาพ ไม่ขาด (อนุญาตให้ใส่กางเกงยีนส์ หรือกางเกงวอร์มได้) • ถุงเท้าขาว รองเท้าผ้าใบ 2. อุปกรณ์การเรียน <ul style="list-style-type: none"> • เครื่องเขียน
เดินทางและรายงานตัวเข้าหอพัก โพรเกรส แมนชั่น ของ บริษัท กู๊ดเยียร์	28 เม.ย. 2561	หอพักโพรเกรส แมนชั่น	<ol style="list-style-type: none"> 1. ตรวจสอบกระเป๋าสัมภาระให้เรียบร้อย 2. เดินทางโดยรถตู้ มีเจ้าหน้าที่เป็นผู้นำทางไป
เข้าทำงาน ณ บริษัท กู๊ดเยียร์	2 พฤษภาคม 2561	บริษัท กู๊ดเยียร์ (ประเทศไทย) จำกัด	

หมายเหตุ : โปรดดูรายละเอียดเพิ่มเติมที่เอกสารแนบท้าย

เอกสารแนบท้าย

รายละเอียดสิ่งที่จะต้องเตรียมในการเข้าร่วมกิจกรรมและเข้าหอพักนักศึกษา

- 1 เครื่องนอนส่วนตัว เช่น ผ้าปูที่นอน ผ้าห่ม หมอน
- 2 ชุดล้างมือ รองเท้าฟองน้ำ และชุดสำหรับช่วงเวลาทำกิจกรรมและพักผ่อนในหอพัก
- 3 อุปกรณ์ไฟฟ้าเท่าที่จำเป็น เช่น ที่ชาร์จแบตเตอรี่โทรศัพท์มือถือ
- 4 อุปกรณ์ประกอบการศึกษา เช่น สมุด เครื่องเขียน และอื่นๆ
- 5 ของใช้ส่วนตัว เช่น เครื่องอาบน้ำ ผ้าเช็ดตัว สบู่ แชมพู แปรงสีฟันและยาสีฟัน
- 6 อุปกรณ์รับประทานอาหารเช้า กระจกน้ำ หรือแก้วน้ำดื่มส่วนตัว
- 7 ยาหากันยุง ยาหม่อง ยารักษาโรคสำหรับผู้ที่มีโรคประจำตัว

ระเบียบข้อบังคับ

- 1 ในระหว่างการเข้าค่ายเตรียมความพร้อมฯ ทางโครงการ ให้พักที่หอพักที่ทางโครงการได้ทำการจัดสรรไว้ให้เท่านั้น
- 2 ห้ามส่งเสียงดัง ห้ามเสพสิ่งเสพติดทุกชนิด ห้ามดื่มเครื่องดื่มที่มีแอลกอฮอล์ ห้ามเล่นการพนันทุกชนิดในหอพัก ห้ามออกจากหอพักยามวิกาล โดยไม่ได้รับอนุญาต
- 3 ห้ามนักศึกษาเข้า – ออก สถานที่ปฏิบัติงานหรือสถานที่พักเองโดยพลการ ไม่ว่าจะเวลาใดก็ตาม หากมีเหตุจำเป็นจริงๆ ต้องส่งใบอนุญาตออกนอกสถานที่เพื่อแจ้งให้เจ้าหน้าที่โครงการทราบเพื่อรับการพิจารณาและดำเนินการต่อไป



7 ตัวอย่างข้อมูล

การดำเนินโครงการ STI-WiL จนถึงปัจจุบัน (ปี 2561)

สถานประกอบการ	วิทยาลัย/มหาวิทยาลัย	วุฒิการศึกษา	จำนวนนักเรียนที่เข้าร่วม
บริษัทสยามมิชลิน จำกัด (2555-2561)	<ul style="list-style-type: none"> วิทยาลัยเทคโนโลยีและสหวิทยาการ มทร. ล้านนาเชียงใหม่ วิทยาลัยเทคนิคสัตหีบ 	ปวส.	144 คน
	มหาวิทยาลัยเทคโนโลยีราชมงคลล้านนา เชียงใหม่	ปริญญาโท	8 คน
บริษัทโซนี่ ประเทศไทย จำกัด (2560-2561)	<ul style="list-style-type: none"> วิทยาลัยเทคนิคนนทบุรี วิทยาลัยเทคนิคราชบุรี วิทยาลัยเทคนิคปทุมธานี 	ปวส.	279 คน
	<ul style="list-style-type: none"> มหาวิทยาลัยเทคโนโลยีราชมงคลธัญบุรี มหาวิทยาลัยมหาสารคาม มหาวิทยาลัยเทคโนโลยีพระจอมเกล้าพระนครเหนือ 	ปริญญาโท	17 คน
บริษัท กู๊ดเฮียร์ ประเทศไทย จำกัด (2560-2561)	วิทยาลัยเทคนิคนนทบุรี	ปวส.	40 คน
	จุฬาลงกรณ์มหาวิทยาลัย	ปริญญาโท	4 คน

สถานประกอบการ	วิทยาลัย/มหาวิทยาลัย	วุฒิการศึกษา	จำนวนนักเรียนที่เข้าร่วม
บริษัท ชิน-เอทซูซูลิ โคนส์ (ประเทศไทย) จำกัด (2560-2561)	วิทยาลัยเทคนิค มาบตาพุด	ปวส.	20 คน
	มหาวิทยาลัยเทคโนโลยี ราชมงคลธัญบุรี	ปริญญาโท	2 คน
บริษัท คอนติเน นทอล ไทร์ส (ประเทศไทย) จำกัด (2561)	วิทยาลัยเทคนิคระยอง	ปวส.	20 คน
	จุฬาลงกรณ์มหาวิทยาลัย	ปริญญาโท	2 คน



8

คำถาม

ที่พบบ่อยจากนักเรียน

คำถาม	คำตอบ
ขั้นตอนการคัดเลือก เข้าร่วมโครงการเป็นอย่างไร	<ol style="list-style-type: none"> 1. ยื่นใบสมัคร 2. ประกาศรายชื่อพร้อมสถานที่สอบ 3. สอบข้อเขียนและสอบสัมภาษณ์ 4. ประกาศผลการคัดเลือก 5. ทำสัญญาเข้าร่วมโครงการ 6. เข้าปฏิบัติงานและเรียนในสถานประกอบการ
โครงการนี้แบ่งเวลาเรียน และเวลาทำงานอย่างไร	นักเรียนจะต้องทำงาน 5-6 วัน (แล้วแต่สถานประกอบการ) และเรียน 1 วัน หรือเรียนหลังเลิกงานตอนเย็น และได้หยุดพัก 1 วัน
เมื่อสอบผ่านแล้ว มีค่าใช้จ่ายในการทำสัญญาหรือไม่	ไม่มีค่าใช้จ่ายในการทำสัญญาใดๆ ทั้งสิ้น
ถ้าเจ็บป่วยระหว่างอยู่ในโครงการ ต้องทำอะไร	นักเรียนที่เข้าร่วมโครงการจะต้องทำประกันสุขภาพของบริษัท ดังนั้น สามารถใช้สิทธิในการเข้ารับการรักษาได้
ถ้าเข้าร่วมโครงการแล้ว สามารถกลับบ้านได้หรือไม่	นักเรียนกลับได้ช่วงเทศกาล เช่น ปีใหม่ สงกรานต์ วันหยุดประจำปี หรือช่วงที่สถานประกอบการปิดเครื่องจักรเพื่อซ่อมบำรุง
เมื่อเรียนจบ ปวส. แล้วจะสอบเข้าเรียนต่อสาขาใดได้บ้าง	เมื่อเรียนจบ ปวส. แล้ว สามารถสอบเข้าเรียนต่อในคณะวิศวกรรมศาสตร์ วิทยาศาสตร์ หรือครุศาสตร์อุตสาหกรรมได้ ซึ่งจะเป็นการเรียนต่อในระดับปริญญาตรีแบบต่อเนื่อง (ใช้เวลาเรียน 3 ปี) โดยสามารถสอบเข้าที่มหาวิทยาลัยเทคโนโลยีทุกแห่ง เช่น มหาวิทยาลัยเทคโนโลยีพระจอมเกล้าพระนครเหนือ มหาวิทยาลัยเทคโนโลยีราชมงคลธัญบุรี เป็นต้น

คำถาม	คำตอบ
เมื่อเรียนจบ ปวส. แล้วหากต้องการทำงานต่อ จะสมัครที่เดิมได้หรือไม่	เมื่อเรียนจบ ปวส. แล้ว น้องสามารถเลือกที่จะสมัครงานกับบริษัทเดิม หรือ ไปทำงานที่บริษัทอื่นได้ ทั้งนี้ น้องจะได้รับใบรับรองการทำงานในสถานประกอบการ 2 ปี ติดตัวไปด้วย
ติดตามข้อมูลโครงการได้จากช่องทางใดบ้าง	นักเรียนสามารถติดตามข้อมูลได้ที่ 1. http://www.sti.or.th/wil.php 2. Facebook Fanpage : WiL “โรงเรียนในโรงงาน” 3. สอบถามรุ่นพี่ในโครงการ
มีบริษัทใดเปิดรับบ้างในแต่ละปี	นักเรียนต้องคอยติดตามข้อมูลข่าวสารโครงการ ทั้งจากครูแนะแนว หรือช่องทางต่างๆ ตามที่แจ้งไว้ เนื่องจากการตัดสินใจรับนักเรียนเข้าร่วมโครงการนั้น มีขั้นตอนในการพิจารณาจากผู้บริหารของแต่ละบริษัท จึงไม่สามารถกำหนดจำนวนและบริษัทที่เปิดรับในแต่ละปี



9 การสำรวจความคิดเห็น

ของนักศึกษา ปวส. จากบริษัทต่างๆ ที่มีต่อโครงการ STI-WiL



1

นายณัฐฉัตร สาวิชชโก (น้องณัฐ)

อดีตนักศึกษาโครงการ WiL-Michelin ระดับ ปวส.
ปีการศึกษา 2556 (รุ่น 1) มทร. ล้านนา

2

ปัจจุบัน:

กำลังศึกษาอยู่ระดับ ป.ตรี เทียบโอน ชั้นปีที่ 3 มทร. ล้านนา
และเข้าร่วมโครงการสหกิจศึกษาของ บริษัท สยามมิชลิน จำกัด
โครงการ Michelin Talent Academy

3

“โอกาสหลังจากจบ ปวส. มิชลินให้โอกาสและทางเลือกกับเรา ซึ่งไม่ได้ผูกมัดให้ทำงานต่อกับมิชลิน หากสนใจทำงานต่อกับมิชลินก็สามารถทำได้ หรือสนใจอยากออกไปเรียนต่อหรือหาความรู้เพิ่มเติมก็สามารถทำได้ ซึ่งผมก็ตัดสินใจไปเรียนต่อในตอนนั้น โดยเลือกเรียนต่อวิศวกรรมอุตสาหกรรม เทียบโอนของ มทร.ล้านนา ซึ่งตอนนี้อยู่ปีสุดท้ายได้รับโอกาสมิชลินอีกครั้งหนึ่งให้เข้าร่วมโครงการสหกิจ เป็นระยะเวลาทั้งหมด 6 เดือน เพื่อจบหลักสูตร ป.ตรี และมี plan ต่อว่าจะร่วมต่อโครงการมิชลิน ป.โท ต่อไปเลย ในบทบาทของครูที่เลี้ยงเรียน ป.โท ด้วย และฝึกประสบการณ์ต่างๆ ในโรงงานด้วย”



1

นายอดิเทพ บุตรตะเคียน (น้องโจ)

อดีตนักศึกษาโครงการ WiL-Stars microelectronics ระดับ ปวส. ปีการศึกษา 2558 (รุ่น 2) วิทยาลัยเทคโนโลยีและสหวิทยาการ มทร.ล้านนา

2

ปัจจุบัน:

กำลังศึกษาอยู่ระดับ ป.ตรี เทียบโอน ชั้นปีที่ 3 โครงการบัณฑิตพันธุ์ใหม่ หลักสูตรวิศวกรรมศาสตรบัณฑิต สาขาวิชา วิศวกรรมเกษตรและชีวภาพ มทร.ล้านนา ร่วมกับบริษัท ไทย ไบโอ อินโนเวชัน จำกัด

3

“จากประสบการณ์ที่ผ่านมาในโครงการ STI-WiL ทำให้รู้ว่าการเรียนเป็นสิ่งสำคัญ แต่สิ่งที่สำคัญกว่า คือการเรียนรู้จากประสบการณ์ที่ได้ลงมือทำมากกว่าการเรียนอยู่แต่ในห้องเรียนอย่างเดียว อีกทั้งการได้ทำงานหรือฝึกงานจะเป็นการปูรากฐานประสบการณ์ให้กับการทำงานในอนาคต ทั้งในเรื่องการฝึกฝีมือหรือทักษะ ฝึกความอดทน ความขยันและความรับผิดชอบ ซึ่งจากประสบการณ์ทำให้ผมเกิดความคิดอย่างหนึ่งที่ว่าน้อยคนนักที่จะได้รับโอกาสอะไรหลายอย่าง บางคนไขว่คว้าแทบตายยังได้มายาก บางคนอยู่นิ่งตายเป็นซากก็ได้โอกาสนั้นมา แต่เมื่อใดก็ตามที่คุณมีโอกาสอยู่ในมือ จงอย่าขยำมันทิ้งหรือวางมันให้นิ่งอยู่ตรงนั้น แต่จงหยิบมันขึ้นมาดูและใช้โอกาสนั้นให้เกิดประโยชน์สูงสุดทั้งกับตัวคุณและผู้อื่น”



1

นายอจจริยะ เด่นดวง (น้องเก๊ะ)

อดีตนักศึกษาโครงการ WiL-Stars microelectronics ระดับ ปวส. ปีการศึกษา 2558 (รุ่น 2) วิทยาลัยเทคโนโลยีและสหวิทยาการ มทร. ล้านนา

2

ปัจจุบัน:

กำลังศึกษาอยู่ระดับ ป.ตรี ชั้นปีที่ 3 โครงการบัณฑิตพันธุ์ใหม่ หลักสูตรวิศวกรรมศาสตรบัณฑิต สาขาวิชาวิศวกรรมระบบราง (ต่อเนื่อง) (หลักสูตรใหม่ พ.ศ.2561) มทร.ธัญบุรี

3

“ตลอด 2 ปี ที่ผ่านมา ผมได้เรียนรู้อะไรต่างๆ มากมายจากโครงการ STI-WiL ในด้านการเรียนก็ทำให้เรารู้ถึงงานที่จริงแล้วควรปฏิบัติอย่างไร การทำงาน เราจะสามารถอยู่ในโรงงานได้อย่างไร และต้องทำอะไรอะไร จึงจะเข้ากับเพื่อนร่วมงานได้”





9

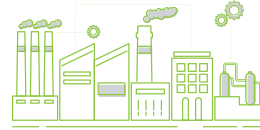

1

นายพีรวิชัย จันทมุกดา (น้องไอ้ต)

นักศึกษา WIL-GOODYEAR ระดับ ปวส. ปีการศึกษา 2560
ศิษย์เก่าโรงเรียนตากพิทยาคม จ.ตาก

2

“สำหรับน้องที่ต้องการแบ่งเบาภาระพ่อแม่ ต้องการเรียนรู้และทำงานจากสถานที่จริง ฝึกความรับผิดชอบต่อการเรียนและการทำงาน ขอเชิญน้องๆ มาสมัครโครงการ WIL กันเยอะๆ นะครับ เพราะโครงการ WIL เป็นโครงการที่ทำให้เรารู้จักเพื่อนใหม่และฝึกการอยู่ร่วมกัน ฝึกความรับผิดชอบด้วยตัวเอง นะครับ”





ShinEtsu

Shin-Etsu Silicone

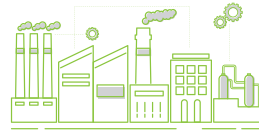

1

นายสุรศักดิ์ นามวิชา (น้องก๊ต)

นักศึกษาโครงการ WiL-Shin-etsu ระดับ ปวส. ปีการศึกษา 2560
วิทยาลัยเทคนิคมาตาพุด
ศิษย์เก่าโรงเรียนราชประชานุเคราะห์ 29 จ.ศรีสะเกษ

2

“เป็นโครงการที่ให้โอกาสทางการศึกษา และอนาคต ในการทำงาน
ช่วยแบ่งเบาภาระทางบ้านได้มากและทักษะในการเรียนรู้การทำงาน
ในการทำงานจริง”



หน่วยงานต่างๆ ที่เข้าร่วมโครงการ STI-WiL

- สถานประกอบการ จำนวน 10 แห่ง
- เครือข่ายสถาบันการศึกษา: 8 มหาวิทยาลัย และ 6 วิทยาลัยเทคนิค
- หน่วยงานภาครัฐ





ติดตามข่าวสารเพิ่มเติมได้ที่

www.sti.or.th/WiL





“เรียนในสิ่งที่ทำและทำในสิ่งที่เรียน”

· โรงเรียนในโรงงาน · Work Integrated Learning · โรงเรียนในโรงงาน · Work Integrated Learning

www.sti.or.th/wil.php

Facebook Fanpage : WiL "โรงเรียนในโรงงาน"

คู่มือโครงการ STI-WiL
สำหรับครูแนะแนว



9 786161 205591